

4-6

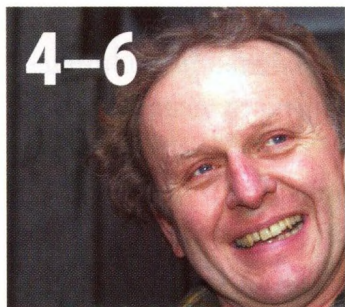

### RACIONALITA JE URČITÁ ZASLEPENOST

Na schůzku přijel Jaroslav Dušek s půlhodinovým zpožděním. „Co máte?“ optal se a dal si totéž. Neperlivou vodu, zelený čaj a kulajdu. Nad polévkou pak začalo jeho povídání o věcech, které si spousta lidí nikdy v životě neuvědomí. Pro Jaroslava Duška jsou běžné. A kromě toho, že hodně „ví“, má i hodně znalostí. Asi právě proto často začíná odpověď slůvkem: nevim.

### SARKOIDÓZA: KDYŽ NIKDO NEVÍ, CO VÁM JE

Na začátku je člověk, který si o sobě myslí, že je zdravý.

Sarkoidóza neboli Besnier-Boeck-Schaumannova nemoc (běžně nazývaná BBS) se dlouho nemusí vůbec projevat, a tak nemocný ani neví, že je nemocný.

Když bude mít štěstí, nemoc sama od sebe zmizí, aniž by mu nějak zásadně ublížila. V horším případě se bude muset léčit a v tom nejhorším bude jeho nemoc nevyléčitelná.



8-9

### I V NEMOCNICI MOHOU CHRONICKOU BOLEST LÉČIT BEZ FARMAK

Nejčastěji se bolest léčí farmakologicky – pomocí speciálních léků včetně opiátů, infuzemi, obstríky, ale také zaváděním katetrů do páteřního kanálu apod. K další skupině prostředků, jimiž lze zlepšit stav pacientů, patří neurotechnologické metody. Regena si o nich povídala s fyzioterapeutem Vladimírem Masopustem.

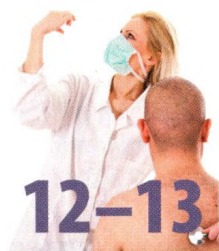

12-13

### SMAZANÁ HLINĚNÁ FIGURKA

Ten pán mě původně navštívil jen kvůli výkladu osobního horoskopu, protože měl jako podnikatel velké finanční potíže.

Jeho jediným pevným bodem v životě byla jeho rodina, žena a děti. Když jsme probrali věci z astrologického hlediska, rozhodl se pokračovat regresní, hlubinnou psychoterapií.

Cítil se totiž po psychické stránce špatně.



22-23

### JAKÉKOI KRVÁCENÍ ZASTAVÍ TOTEN LÉKAŘSKÝ

Tahle kytka – toten – mi vždycky připomínala kominíkovu štětku na vymetání komínů. Květenství totenu je také taková štětinatá černočervená koule na drátě. A štěstí nosí taky jako kominík. Odborná literatura neuvádí totiž žádné vedlejší účinky totenu, zato jeho využití ku zlepšení zdraví je velmi rozmanité.



26-27

### PERLY PRAMENE SVĚTICE

Každý pramen je reálným zřídlem energií. Fyzikální energie vytékající vody jsou ale vždy doplněny i svými duchovními protějšky. Pramen Světice u Brandýsa nad Labem není žádnou výjimkou. Údolíčko tak trochu připomíná spojené dlaně, z kterých vytéká nabraná voda. V náruči lip a v závětrí strání vznikla oáza, která jakoby ani nepatřila do plání zaprášené Polabské nížiny.



33